

Gemeindebrief

Mitteilungsblatt der Ev.-luth. Kirchengemeinden

Altenesch-Lemwerder und Bardewisch

Nr. 4/2017

Dez. - Febr.



Musik rund um Weihnachten | Seite 4 • **Wiedereröffnung Bardewisch** | Seite 6
Gottesdienstplan bis März 2018 | Seite 12+13 • **Brot für die Welt** | Seite 17

Ein Stern

Liebe Leserinnen & Leser,

ein Stern leuchtet auf in der Dunkelheit. Ein Zeichen der Hoffnung erscheint am Horizont. Noch ist der Stern weit weg, doch er möchte, dass wir ihm folgen. In den nächsten Tagen und Wochen wird er immer größer werden. Der Stern wird wachsen, wird heller werden, wird uns immer besser den Weg erleuchten.

In der Adventszeit wird das Licht des Sterns immer heller scheinen, während die Tage immer kürzer werden. Inmitten aller dunklen Stunden erscheint für uns ein großes Licht. Es bringt Hoffnung für eine verlorene Welt und Perspektive für traurige Herzen. Es lässt die Ängste, Sorgen und Probleme der Menschen in einem anderen Licht scheinen. Dieser Stern, dieses Licht, diese Hoffnung kommt auf die Welt. Sie kommen aus dem Himmel zur Erde, genauso wie Gott selbst.

Gott selbst wird Mensch, macht sich klein, will das Leben seiner geliebten Menschen hautnah miterleben. Er durchlebt die ganze Gefühlswelt, die wir auch kennen. Er fasst Vertrauen, findet Freunde, wird enttäuscht und verraten, wird angefeindet und verlacht, erlebt Abenteuer und Feiern. Das kleine Kind aus der Krippe wird zum erwachsenen Menschen, wächst durch alle Gefühle und Emotionen, Krisen und Möglichkeiten dieser Welt. Gott wird ganz menschlich. Er ist nicht mehr abgehoben, sondern volksnah. Dabei redet er dem Menschen nicht

nach dem Mund, sondern konfrontiert ihn mit Herausforderungen. Wie kann ich mich, mein Umfeld, die Menschen um mich herum, mein Leben so gestalten und so bewerten, dass es Sinn hat? Wie kann ich mich als Teil eines Ganzen verstehen? Was mache ich mit den Dingen, die in meinem Leben misslingen? Wie kann ich das Gute in meinem Leben teilen und Frucht bringen lassen?



Der Stern leuchtet auf in der Dunkelheit. Er ruft zu sich, er wirbt mit seinem Licht. Er schubst und schiebt nicht, er lädt ein. Gott lädt ein, ihn kennenzulernen. Er lässt sein Licht auf die Welt kommen, um uns näher zu sein, ansprechbar zu sein, verletzlich zu sein. Wahnsinn, was dieses Licht für uns macht!

Liebe Leserinnen und Leser, es ist Advent geworden. Wir sehnen uns nach Licht, Gemütlichkeit, Zusammenkunft, Gemeinschaft, Geborgenheit. In diesen Tagen ist etwas Besonderes in der Luft. Es ist ein Licht, das zu uns kommt. Ein Licht, das wir teilen können, mit dem wir auch Anderen eine Freude machen können. Das ist das Schöne am Licht: wenn wir es teilen, können noch mehr Menschen es genießen.

Ich wünsche Ihnen eine erleuchtete Adventszeit, in der das Licht des kleinen Sterns immer mehr den Weg ins Zuhause findet.

Ihr Pastor

Herzliche Einladung ...

... zu unseren Veranstaltungen im Advent

Alle Jahre wieder laden wir Sie ganz herzlich zu den Adventsnachmittagen für Senioren ein. Dazu sind jeweils um 15 Uhr alle herzlich eingeladen, die Freude daran haben, in vertrauter Runde bei Kaffee, Tee und Kerzenschein Advents- und Weihnachtslieder zu singen und Geschichten zu hören. Wenn Sie den Partner bzw. die Partnerin oder eine Freundin mitbringen möchten, herzlich gerne!

Diese Seniorennachmittage finden statt:

- **Sonntag, 10. Dezember**
in der Pastorei in Altenesch
- **Freitag, 9. Dezember**
in Gemeindehaus in Bardewisch
- **Mittwoch, 20. Dezember**
im Gemeindehaus in Lemwerder

**Bitte melden Sie sich dazu rechtzeitig
- spätestens eine Woche vorher -
im Kirchenbüro (Tel.: 67664) an!**

Am **Mittwoch, dem 13. Dezember** begeht der gemeinsame **Frauenkreis** unserer Gemeinden um **15 Uhr** im Gemeindehaus in Bardewisch seine Adventsfeier. Auch dazu laden wir herzlich ein.

Der Gemeindegemeinderat Bardewisch lädt zu einem **adventlichen Abend** am **Montag, dem 18. Dezember** um 18 Uhr in die Heilig-Kreuz-Kirche ein.

Schließlich möchten wir Sie zu einem Gesprächsabend mit **geistlichen Leckerbissen** am **Donnerstag, dem 14. Dezember** um **20 Uhr** im Kamminraum des Gemeinde-



haus Lemwerder willkommen heißen. Bei Punsch, Plätzchen und Adventsliedern wollen wir uns auf Weihnachten einstimmen lassen.

Krippenspiele am Heiligabend in Altenesch - Bardewisch - Lemwerder

* * *

St.-Gallus-Kirche in Altenesch
15.00 Uhr mit der Kinderkirche

Hof der Familie Bahr in Lemwerder
15.00 Uhr mit der Kinderkirche
16.30 Uhr: Weihnachtstheater
mit Jugendlichen

Heilig-Kreuz-Kirche in Bardewisch
16.30 Uhr mit der Kinderkirche





Musik rund um Advent und Weihnachten

Sonntag, 3. Dezember (1. Advent)

10.00 Uhr: Hlg.-Kreuz-Kirche Bardewisch
Festgottesdienst zur Wiedereinweihung
 der renovierten Kirche mit dem
 Ökumenischen Singkreis und Posaunenchor

14.00 Uhr: ev. Gemeindehaus Berne
Adventliche Musik als Auftakt zum
Adventsbasar mit dem Posaunenchor Berne
 und dem Projektchor

Freitag, 8. Dezember

18.00 Uhr: St.-Ägidius-Kirche Berne
 Herzliche Einladung zum **Adventlichen Singen** in der St. Aegidius-Kirche zu Berne
 mit dem Chor „Courage“ Berne, Leitung: Balkis Mele, Natalia Gvozdkova

Sonntag, 10. Dezember (2. Advent)

10.00 Uhr: Kapelle am Deich Lemwerder
Adventsgottesdienst mit den Altenescher Kirchturmkrähen

Freitag, 15. Dezember

18.00 Uhr: St.-Marien-Kirche Warfleth
 Herzliche Einladung zum **Adventlichen Singen** in der St.-Marien-Kirche zu Warfleth
 Leitung: Kantorin Natalia Gvozdkova, Lesungen: Pfarrer Ingmar Hammann

Sonntag, 17. Dezember (3. Advent)

Kapelle am Deich Lemwerder
 Musikalische Abendandacht mit Adda Reinken und Team

Sonntag, 24. Dezember (Heiligabend)

23.00 Uhr: Kapelle am Deich Lemwerder
Christmette mit den Altenescher Kirchturmkrähen

Dienstag, 26. Dezember (2. Weihnachtsfeiertag)

10.00 Uhr: St.-Gallus-Kirche Altenesch
Festgottesdienst mit den Altenescher Kirchturmkrähen

Donnerstag, 28. Dezember

19.00 Uhr: St.-Ägidius-Kirche Berne
Musik zwischen den Jahren mit Hannah Kilian – Viola da Gamba,
 Alexander Mikhaylov – Gesang, Natalia Gvozdkova – Orgel und Cembalo

Sonntag, 7. Januar

18.00 Uhr: Kapelle am Deich Lemwerder
Musik und Wort zum neuen Jahr
 Musik für Barockvioline und Cembalo, Savastyana Leonova (Oldenburg) – Barockvioline,
 Natalia Gvozdkova (Berne) – Cembalo, Pfarrer Jochen Dallas, Lesungen

Einladung zum Dreikönigssingen 2018

Am **5. und 6. Januar 2018** ist es wieder so weit: Die nächste **Sternsingeraktion** kann beginnen. Sie steht unter dem Motto: „Gemeinsam gegen Kinderarmut - in Indien und weltweit!“

Gehst du mit? Möchtest du dabei sein, wenn Sternsingergruppen in ganz Deutschland den Menschen an ihren Türen Segen bringen? Möchtest du mithelfen, dass es Kindern in Not überall auf unserer Erde besser geht?

Das erste Treffen, an dem wir uns gemeinsam auf die Sternsingeraktion vorbereiten, findet am Freitag, dem 22.12., von 10-16 Uhr im Pfarrsaal

der kath. Heilig-Geist-Gemeinde, An der Kirche 1, in Lemwerder statt. Anmeldungen (bitte **verbindlich**) bei Marion Materny (0421/6979360, marion.materny@gmail.com). Wir freuen uns auf Euch!



AKTION
DREIKÖNIGSSINGEN
20***C**+**M**+**B**+18

Wer von den Sternsängern besucht werden möchte, melde sich bitte bei den oben genannten Personen oder im Kirchenbüro!



Mit der neuen Jahreslosung
aus dem letzten Buch der Bibel (Offenbarung 21, 6)

*wünschen wir allen Leserinnen und Lesern
ein gesegnetes und friedvolles
Jahr 2018!*

Gott spricht:
Ich will dem **Durstigen** geben
von der **Quelle** des
lebendigen Wassers umsonst.

Offenbarung 21,6



Kirchenrenovierung ...

... und Wiedereröffnung in Bardewisch

Endlich konnten wir wieder Gottesdienste in unserer Heilig-Kreuz-Kirche feiern.

Ein gutes Jahr lang wurden Gewölbe und Wände repariert, gereinigt und geschlemmt. Die Fenster wurden überarbeitet und das Altarfenster als Maßwerk aus Sandstein wiederhergestellt. Um dieses Fenster herum bildet der ebenfalls wiederhergestellte, auf den Putz gemalte Vorhang einen passenden Hintergrund für den Altar. Der hat farblich keine starken Veränderungen erfahren, dafür allerdings einige Reparaturen und feinere Bearbeitungen.

Am deutlichsten sieht man die Veränderung an den Bänken, der Kanzel und der Empore. Sie erfüllen die Kirche mit einer angenehmen Holzmaserung.

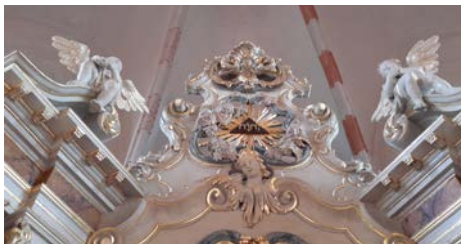

Die offizielle Wiedereröffnung wird am 1. Advent mit unserem Bischof, Jan Janssen, gefeiert. Musikalisch werden uns dann Orgel, Posaunenchor und Singkreis begleiten. Der Gottesdienst beginnt um 10 Uhr und geht in den gemeinsamen Basar über, der dieses Jahr von beiden Kirchengemeinden vorbereitet und gestaltet wird.



Wir suchen eine/n neue/n Organist/in!

Die Kirchengemeinde Bardewisch sucht zum 1. Januar 2018 eine/n Organist/in für die musikalische Begleitung der Gottesdienste am Sonntag (morgens u. abends) sowie der Trauerfeiern und Hochzeiten.

Bei Interesse, oder wenn jemand wen kennt, der wen kennt, bitte beim Kirchenbüro oder Pastor Hildebrand melden (Tel.-Nr. siehe vorletzte Seite).

* * * RÜCKBLICK * * *

**Eine Woche im Westen Englands -
ein persönlicher Rückblick**

A. und H., zwei Teilnehmerinnen der Gemeindefahrt nach England um Pastor Jochen Dallas, waren nicht ganz sicher, ob sie statt in Hereford nicht in Hogwarts gelandet waren: alles hatte etwas Geheimnisvolles. Das plüschige Interieur des Hotels versetzte die Gäste in viktorianische Zeiten, alle Wege des Ortes führten durch die Church Street, die Touristeninformation war in einen Blumenladen verwandelt und, war die Gruppe aus Lemwerder eben noch in Sichtweite, war sie plötzlich gänzlich verschwunden.

Auch der beeindruckende Dom von Hereford war nicht immer leicht zu finden, sodass die beiden Damen in den unterschiedlichsten Kirchen zu Mittag aßen - das Konzept der gemütlichen Restaurants und Kaffees in Kirchgebäuden mag zukunftsweisend sein.



Sogar der ältere Herr mit dem grauen Bürstenhaarschnitt verschwand in der Church Street und tauchte am Nachmittag als Sir Roy Strong und Eigentümer von The Laskett Gardens wieder auf, eben noch Gast bei der Hochzeit von Kate und William, heute Gastgeber für

die Gruppe aus der Wesermarsch.

Nichts schien wie es war, die engelsgleichen, Sopran hohen Stimmen, die am Abend hinter einer Mauer zu vernehmen waren, entpuppten sich am Morgen im Dom zu Hereford einem Chor von Jungen und Männern zugehörig.

So hatten A. und H. auch ein wenig Sorge vor der angekündigten Wanderung über die Malvern Hills, galt die Route doch als anspruchsvoll. Was, wenn man wieder außer Sichtweite geräte? Und tatsächlich tauchte hinter jedem Hügel ein neuer Blick auf, Wales in der Ferne auf der einen, Herefordshire auf der anderen Seite; jemand sang deutsche Schlager, aber wer?

Die großen, grauen, unscheinbaren Bücher in der Kettenbibliothek in Hereford sind Originaldrucke aus Martin Luthers Zeiten, und sollte auf der ältesten Weltkarte, der Mappa Mundi, bereits Bremen verzeichnet sein?

Nein, nichts schien, wie es war, und so ist es gut, dass in jedem Ort Cream Tea - ein Nachmittagsimbiss mit Tee, Rahm und Gebäck - serviert wurde. Da half es, in Ludlow und Worcester einfach in einem Café zu warten, bis die Gruppe sich von selber wieder einfand.

Für die Rückreise gingen A. und H. gemeinsam zum Flughafen, doch A. landete am Montag, H. am Dienstag in Bremen, wobei die Koffer einen dritten Weg wählten. Nichts schien, wie es war, und gerade das machte diese Reise zu einer zauberhaften und beeindruckenden Begegnung mit unseren englischen Nachbarn, die Charlotte Link nicht schöner hätte beschreiben können.

Helma Stukenborg

* * * RÜCKBLICK * * *

Erntedank 2017

Anfang Oktober war es wieder Zeit, DANKE zu sagen. Beim Erntedankfest konnten wir das in verschiedenen Gruppen tun.

Mit dem St.-Gallus-Kindergarten wurde die Erntekrone in Altenesch hochgezogen, mit der Kinderkirche in Bardewisch haben wir einen Kürbis ausgehöhlt und in der Grundschule mit den Kindern überlegt, für welche lebensnotwendigen Dinge wir dankbar sein können.

Beide Kirchengemeinden haben schließlich gemeinsam einen sehr schönen Gottesdienst in der Bardewischer Kirche gefeiert.

Die Erntegaben, die von Kindern des Spielkreises nach vorne gebracht wurden, konnten direkt im Anschluss an den Gottesdienst der Lebensmittel-Ausgabe „Radieschen“ als Spende übergeben werden.

Die Sonne lud noch zum Verweilen ein, während Grill und Kaffeemaschine zum leiblichen Wohl beitrugen.



* * * RÜCKBLICK * * *

Reformationsjubiläum 2017

Nun ist das aufregende Jahr für die evangelische Kirche vorbei: Am 31. Oktober 2017 wurde daran erinnert, dass Martin Luther am Tag vor Allerheiligen im Jahr 1517 seine Kritik zum Ablasshandel mit 95 Thesen veröffentlichte und damit eine ungeahnte, historische Bewegung auslöste, die Historiker heute als die Epoche der Reformation bezeichnen.



Ein Jahr lang wurde das im Land auf und ab denkwürdig behandelt:

mit einer kostspieligen Weltausstellung in Wittenberg, mit einem schrillen und atemberaubenden Konficamp am Stadtrand, mit vielen Veröffentlichungen, Fernsehserien und -filmen, mit guten Konzerten und Musicals, mit Podiumsdiskussionen, besonderen Mahlzeiten, einem Ausstellungs-Truck, der durch ganz Europa fuhr, mit beeindruckenden ökumenischen Begegnungen (in Lund/Schweden und vor Ort in Lemwerder), mit bunten Bildern von unzähligen großen und kleinen Kinder gemalt, mit symbolischen Baumpflanz-Aktionen und vielem anderen mehr.

Die Kirchengemeinden in der Wesermarsch haben das getan, was sie gut machen und können: Wir haben Gottesdienste gefeiert, die von ungewöhnlich vielen Menschen besucht wurden. So war am Morgen des Reformationstages die Bardewischer Kirche sehr gut gefüllt, Orgel und Bläser-

musik erfüllte den frisch restaurierten Raum und eine ökumenisch gemischte und aufmerksame Gemeinde stimmte in die Lutherchoräle ein, so dass „Ein feste Burg ist unser Gott“ festlich gesungen wurde. Das war schön. Es gab gleich zwei Predigten; beide Pastoren ließen es sich nicht nehmen, je einen Aspekt lutherischer Theologie (*sola fide* - allein aus Glaube & *solus Christus* - allein Jesus Christus) zu verkünden, was aber nicht als Lehrstunde, sondern als nachdenkenswerte Abwechslung dankbar aufgenommen wurde.

Am Freitag davor feierte das Gymnasium Lemwerder mit der ganzen Schulgemeinde in zwei Gruppen in der Begu das historische Ereignis. Am Beispiel von Martin Luthers mutigem Widerstand auf dem Reichstag zu Worms formulierten einzelne Schüler, was es heute bedeutet, mutig zu sein und sich für eine Sache einzusetzen, von der man überzeugt ist.



Ein Kurzfilm verdeutlichte das mit einem Beispiel aus dem Schulalltag. Zum Abschluss wurde Wünsche, Visionen und Gebete an ein Tor geheftet, womit dann wieder der Bogen zum Thesenanschlag vor 500 Jahren gezogen wurde.

Jochen Dallas

Kinderkirche

immer um
15.30 Uhr
(wenn nicht
anders ange-
geben)



...komm doch mal vorbei!

Im Dezember ist in den Kinderkirchen die Vorbereitung der Krippenspiele dran.



Nach den Weihnachtsferien geht es dann wieder los:

in Altenesch

am Samstag

- 27. Januar

in Bardewisch

am Mittwoch

- 24. Januar und 28. Februar

in Lemwerder

am Freitag

- 19. Januar und 16. Februar

Der Gemeindebrief ist das Mitteilungsblatt der ev.-luth. Kirchengemeinden Altenesch und Bardewisch. Er erscheint viermal im Jahr in einer Auflage von 3400 Exemplaren und ist kostenlos. Die Verteilung erfolgt über freiwillige Helfer.

An dieser Ausgabe waren in Planung, Textverfassung und Zusammenstellung mit christlichem Feuereifer beteiligt: Peter Arndt, Tobias Schmidt, Arne Hildebrand, Jochen Dallas und Gisela Ley.

Layout & Produktion: SONNBERG Werbung, Delmenhorst.

seit 1960

- Designbeläge
- Teppiche
- Bodenbeläge
- Sonnenschutz
- Gardinen
- Laminat

Ihr Raumausstatter
Karl-Heinz Müller
Inh. Torsten Müller e.K.
Deichstraße 184 - 27804 Berne
Tel.: 0 44 06 / 64 98 - Fax: 0 44 06 / 52 41

SUDBRINK

LANDTECHNIK

Berner Straße 11 • 27809 Lemwerder/Hörspe
Telefon 04 21 / 67 90 71
www.sudbrink-gartentechnik.de

RAHDER

BAD & HEIZUNG

Inhaber Heiko Paulisch

Hauptstraße 11 • 27809 Lemwerder
Telefon: 04 21 - 67 54 54
Telefax: 04 21 - 67 54 56 7
info@rahder-bad.de • www.rahder-bad.de

Treu dem Mann der es besser kann ...

elektroschlüter

HAUSTECHNIK
ALARMSYSTEME
SATELLITEN-TECHNIK
TELEFONE / ISDN
KUNDENDIENST

Fernseh • HiFi • Video

Stedinger Straße 23 - 27809 Lemwerder
Telefon 04 21 / 6 97 80 97 - Telefax 04 21 / 6 97 80 98
www.elektroschlueter.de - info@elektroschlueter.de

Das Ofenhaus Lemwerder

Inh. Christian Otto
Hansering 18
27809 Lemwerder

Tel. 0421 - 69016402
mobil 0162 - 230 43 25
Fax 0421 - 69016403

Zubehör - Reinigung - Reparatur - Beratung

KFZ-Meisterbetrieb
Kai VETTER

KFZ-Reparaturen aller Art - speziell Opel und VW/Audi

- Inspektion • Bremsenservice
- Unfallreparaturen • HU/AU
- Ersatzteile • Reifendienst
- Achsvermessung

Hansering 14 • 27809 Lemwerder
Telefon: 0421 6979340

Fair preiswert gut
... erfahren Sie uns !!



DRIVE THE CHANGE

AUTOHAUS Sander

Inh. Torben Sander e. K.
Renault Vertragswerkstatt und Dacia-Service

Hauptstraße 27 • 27809 Lemwerder-Altenesch
Telefon (04 21) 94 96 30 • Telefax (04 21) 94 96 320
E-Mail: autohaus-sander@web.de • www.renault-sander.de

GRILL KRETA

Öffnungszeiten

| | |
|-----------------------|---------------|
| Dienstag - Donnerstag | 17:00 - 22:00 |
| Freitag u. Samstag | 17:00 - 23:00 |
| Sonntag | 12:00 - 22:00 |
| Außenhaus - Lieferung | 18:00 - 22:00 |

Schulstraße 10 - 27809 Lemwerder ☎ (04 21) 670 454 oder
(04 21) 6 979 599 Internet: www.grillkreta.de

- Tischdekorationen
- Blumen für die Hochzeit
- Saisonale Sträuße und Gestecke
- Trauerschmuck
- Dekoartikel



Hille Rowehl
-Floristmeisterin-

Berner Str. 50a
27809 Krögerdorf
Tel.: 0421 / 678600

Bestellung und
Öffnungszeiten nach
telefonischer Absprache

Grabmale Walter

- Neusteine
- Nachschriften
- Grabschmuck
- und vieles mehr...

Klaus Walter e.K.
Wildeshäuser Str. 15
27753 Delmenhorst

Mo.-Fr.
08:00-12:00
13:00-18:00

Sa.
09:00-12:00

Tel. 04221 824 64
Mobil. 0171 8410 504
GrabmaleWalter@web.de



Gottesdienstplan

Übersicht für die Monate
Dez. 2017 - März 2017

| | | ST.-GALLUS-KIRCHE ALTENESCH | KAPELLE AM DEICH LEMWERDER | HEILIG-KREUZ-KIRCHE BARDEWISCH | |
|----------|-------------|--------------------------------|---|--|---|
| DEZEMBER | So., 3.12. | 1. Advent | 10.00 Uhr Abendmahlsgottesdienst zur Wiedereröffnung der Heilig-Kreuz-Kirche zu Bardewisch (Bischof Jan Janssen & Pastoren Arne Hildebrand & Jochen Dallas) mit Posaunenchor & Ökumenischem Singkreis | | |
| | So., 10.12. | 2. Advent | 18.00 Uhr Abendandacht (Pastor Jochen Dallas) | 10.00 Uhr Gottesdienst (Pastor Jochen Dallas) | |
| | So., 17.12. | 3. Advent | 10.00 Uhr Gottesdienst (Pastor Arne Hildebrand) | 18.00 Uhr Musikalische Abendandacht (Pastor Arne Hildebrand) | |
| | So., 24.12. | 4. Advent Heiliger Abend | 15.00 Uhr Familiengottesdienst mit Krippenspiel (Pastor Arne Hildebrand) 18.00 Uhr Christvesper mit Lichteraussendung <i>Friedenslicht aus Bethlehem</i> (Pastor Jochen Dallas) | 15.00 Uhr Familiengottesdienst mit Krippenspiel auf dem Hof Bahr, Ritzembütteler Str. 67 (Lektorin Astrid Stührmann) 16.30 Uhr Gottesdienst mit Weihnachtstheater auf dem Hof Bahr, Ritzembütteler Str. 67 (Pastor Jochen Dallas) 23.00 Uhr Christmette Kapelle am Deich (Pastor Jochen Dallas) <i>mit Altenescher Kirchturmkrähen</i> | 16.30 Uhr Familiengottesdienst mit Krippenspiel (Pastor Arne Hildebrand) 18.00 Uhr Christvesper mit Lichteraussendung <i>Friedenslicht aus Bethlehem</i> (Pastor Arne Hildebrand) |
| | Mo., 25.12. | 1. Weihnachtstag | | | 10.00 Uhr Festgottesdienst (Pastor Jochen Dallas) |
| | Di., 26.12. | 2. Weihnachtstag | 10.00 Uhr Festgottesdienst (Pastor Arne Hildebrand) <i>mit Altenescher Kirchturmkrähen</i> | | |
| | So., 31.12. | Altjahrsabend | | 17.00 Uhr Abendmahlsgottesdienst (Pastor Arne Hildebrand) | |
| JANUAR | So., 7.1. | 1. Sonntag nach Epiphania | 10.00 Uhr Abendmahlsgottesdienst zum Neuen Jahr (Pastor Jochen Dallas) | 18.00 Uhr Musik & Wort zum Neuen Jahr (Pastor Jochen Dallas) | |
| | So., 14.1. | 2. Sonntag nach Epiphania | 18.00 Uhr Abendandacht (Pastor Arne Hildebrand) | | 10.00 Uhr Gottesdienst mit Verabschiedung (Pastor Arne Hildebrand) |
| | So., 21.1. | Letzter Sonntag nach Epiphania | | 10.00 Uhr Taufgottesdienst (Pastor Jochen Dallas) | 18.00 Uhr Abendandacht (Pastor Jochen Dallas) |
| | So., 28.1. | Septuagesimae | 10.00 Uhr Gottesdienst (Pastor Jochen Dallas) | 18.00 Uhr Abendandacht (Pastor Jochen Dallas) | |
| FEBRUAR | So., 4.2. | Sexagesimae | 18.00 Uhr Abendandacht (Pastor Arne Hildebrand) | | 10.00 Uhr Abendmahlsgottesdienst (Pastor Arne Hildebrand) |
| | So., 11.2. | Estomihi | | 10.00 Uhr Gottesdienst (Pastor Arne Hildebrand) | 18.00 Uhr Abendandacht (Pastor Arne Hildebrand) |
| | So., 18.2. | Invocavit | 10.00 Uhr Gottesdienst (Pastor Jochen Dallas) | 18.00 Uhr Abendandacht (Pastor Jochen Dallas) | |
| | So., 25.2. | Reminiscere | 18.00 Uhr Abendandacht (N.N.) | | 10.00 Uhr Gottesdienst (Pastor Arne Hildebrand) |
| MÄRZ | Fr., 2.3. | Weltgebetstag | 18.30 Uhr Ökumenischer Gottesdienst in der kath. Heilig-Geist-Kirche (Weltgebetstags-Team) | | |
| | So., 4.3. | Okuli | 18.00 Uhr Abendandacht (N.N.) | 10.00 Uhr Abendmahlsgottesdienst (Pastor Jens Möllmann) | |
| | So., 11.3. | Lätare | 10.00 Uhr Gottesdienst mit Vorstellung der Konfirmanden (Pastoren Hildebrand/Dallas) | | 18.00 Uhr Abendandacht (Pastor Jochen Dallas) |

Fleischerei HORN Partyservice
Heiße Theke

Hauptstraße 19
27809 Lemwerder
Telefon 04 21 / 67 01 46
www.fleischereihorn.de
info@fleischereihorn.de



Öffnungszeiten:
Mo., Di., Do. von 7-13 Uhr und 14.30-18 Uhr
Mi. u. Sa. von 7-13 Uhr • Fr. von 7-18 Uhr

Sozialstation Stedingen
Elsfleth-Berne-Lemwerder
Diakonie-Sozialstationen im Oldenburger Land gGmbH

Am Kirchhof 1, 27804 Berne
Tel. 04406/ 97 11 11
außerhalb der Bürozeiten 0172/413 60 85

-Fachgerechte Pflege und Betreuung-
-Zuhause und zu jeder Zeit-

- Kranken- und Altenpflege
- Behandlungspflege
- Familienpflege
- hauswirtschaftliche Versorgung
- Mobiler Hilfsdienst
- Sitterdienst
- Gesprächskreis für pflegende Angehörige

RODIEK
BESTATTUNGS-
INSTITUT

Ihr vertrauensvoller Helfer und Berater im Trauerfall

- Erd-, Feuer-, Seebestattungen • Überführungen
- Bestattungsvorsorge • Trauerfeierhalle

Telefon: 04 21 / 69 76 00 Tag und Nacht
Stedinger Straße 45 • 27809 Lemwerder

Die bunte Kuh
Bestes Essen & Gute Unterhaltung

Ihr Restaurant in der BEGU-Lemwerder

Mittwoch - Samstag 17.30 - 22.00 Uhr
Sonntag 14.30 - 22.00 Uhr
Montag und Dienstag Ruhetag
Sonderöffnungszeiten für Familienfeiern und Veranstaltungen

E-Mail: diebuntekuh@mittendrin-wesermarsch.de
www.diebuntekuh-lemwerder.de • Tel.: 0421 - 6886 123

Neue Apotheke Lemwerder
Dr. Carsten Dähnhardt

 **0800-6764400**
...freecall

Ihr Gesundheitsdienstleister
für Arzneimittel und Sanitätsbedarf
Stedinger Straße 31 • 27809 Lemwerder

Aktueller Apothekennotdienst im Internet www.neueapo.de

Ihr Malermeister
Eric Großpietsch Ihr Partner für
Verschönerung, Schutz und
Werterhaltung

Lemwerder, Hansering 9 • Telefon 0421 67 08 44
Mail: e-grosspietsch@t-online.de

Farben, Tapeten, Bodenbeläge, Malerwerkzeuge

Ladenöffnung
Montag 14.30 - 18.00 Uhr
Mittwoch 08.30 - 12.30 Uhr
und 14.30 - 18.00 Uhr

Traditionelle Handwerkstechniken
Glasreparaturarbeiten
Sämtliche Malerarbeiten in und an
Ihrem Haus, Ihrer Wohnung oder Yacht

- Grabpflege • Trauerbinderei
- Hochzeitsfloristik • Tischdekoration
- Keramik • Schnitt- und Topfblumen

Heike's Blomendeel

Heike Könnecke

Friedhofstraße 11 b Tel.: 04 21 / 67 12 87
27809 Lemwerder Fax: 04 21 / 69 01 47 33

eMail: info@heikes-blomendeel.de
Internet: www.heikes-blomendeel.de



 **AWO** Wohnpark
Lemwerder

AWO Wohnpark Lemwerder
Haus am See
Stedinger Straße 67
27809 Lemwerder
Telefon: 04 21/6 39 27-0
www.awo-ol.de

Wir bedanken uns bei unseren Sponsoren und Förderern!

Spenden Sie 160 Euro im Jahr (oder auch gerne mehr)
und Sie gehören damit zu den Förderern des Gemeindebriefes
- Anzeigenformat 36mm x 60mm -

Evangelische Jugend Wesermarsch



Herbstzeit – Juleicazeit

Am 23. September konnten wir unseren Jugendlichen, die 2016 die Juleica-Ausbildung begonnen haben, ihre Zertifikate in einem festlichen Gottesdienst überreichen. Und am 30. September startete gleich der nächste Jahrgang.

Insgesamt 34 Jugendliche haben dieses Jahr mit ihrer Juleica-Ausbildung begonnen. Auf dem Grundkurs vermittelten wir ihnen Rechtliches, Gruppen- und Erlebnispädagogik und natürlich auch viele kreative Ideen und Impulse für ihre Arbeit als Ehrenamtliche. Das Thema Bewahrung der Schöpfung war auf diesem Grundkurs unser ver-

bindendes Hauptthema, dass auch den Grundkurs mit dem Fortgeschrittenkurs verband.

Die Fortgeschrittenen befassten sich im besonderen mit dem Klimawandel und seinen Auswirkungen. Sie überlegten und entwickelten Ideen, wie wir als Evangelische Jugend unserer Arbeit klimafreundlicher gestalten. Ihre Ergebnisse präsentierten Sie in einer Einheit den Grundkursteilnehmer / -innen.

Ein besonderes Highlight war für alle das Geländespiel „Jugger“ ... aber was soll man mit Worten beschreiben, wenn Bilder Bände sprechen!

Ulrich Bohlken



Viele weitere Informationen zur *Evangelische Jugend Wesermarsch* und Fotos zur *Juleicaschulung in den Herbstferien 2017* finden Sie im Internet unter:
www.wesermarsch.ejo.de/2014/herbstzeit-juleicazeit/



Eine-Welt-Laden Lemwerder

Zu Weihnachten Freude FAIRschenken

An Weihnachten möchte jeder seine Lieben mit schönen Geschenken erfreuen. Dafür ist der Eine-Welt-Laden eine wahre Schatzkammer, in der viele kleine und große Präsente zu finden sind. Neben Produkten aus handwerklicher Arbeit wie z. B. Schmuck, Taschen und Schals, bieten wir auch Kaffee, Tee, Wein und andere Köstlichkeiten aus aller Welt an. Für Sie haben wir neu im Sortiment: Handgeerntetes Meersalz aus Südafrika, Bio-Kakaoprodukte aus Peru (z.B. Bio-Kakaoschalentee, Kakaoboh-

nen in verschiedener Verarbeitung) und Weihnachtsdekoration aus Laos. Weiterhin stellen wir unterschiedliche Präsente zusammen, die wir für Sie schön verpacken. Es gibt viele Gründe, bei uns einzukaufen. Durch den Kauf fair gehandelter Produkte, geben Sie Menschen die Chance, sich aus Armut und Abhängigkeit zu befreien. Eine Herzensangelegenheit von uns ist es, Kindern die Chance zu geben, eine Schulausbildung zu erhalten und sich dadurch ein menschenwürdiges Leben aufbauen und hoffnungsvoll in die Zukunft blicken zu können.



Wir sind jeden Donnerstag von 15-18 Uhr im Eine-Welt-Laden in der Schulstraße 5 für Sie da.

In der Vorweihnachtszeit bieten wir unsere fair gehandelten Produkte an folgenden Orten an:

- Beim Adventsbasar der Ev. Kirchengemeinden in Bardewisch (3. Dezember von 11.30-17 Uhr)
- bei der Weihnachtsfeier der Landfrauen im Gasthof Bischof (12. Dezember ab 15 Uhr).

Wir bedanken uns bei allen Menschen, die uns in diesem Jahr auf unterschiedlichste Weise unterstützt haben. Wir wünschen Ihnen/Euch ein gesegnetes Weihnachtsfest und ein gesundes und friedvolles neues Jahr 2018!



Das Team des Eine-Welt-Ladens

Brot für die Welt

Wasser für alle

Brot - das ist mehr als das Nahrungsmittel - „Brot“, so beschreibt es Martin Luther in der Auslegung der Vater-unser-Bitte nach unserem täglichen Brot, „das ist alles, was zum Leben notwendig ist“. Für **Brot für die Welt** ist genau das der Auftrag zum Handeln: Wir helfen, damit Menschen das haben, was sie zum Leben brauchen.

Regenwasserprojekt in Kenia

Viele Regionen in Kenia leiden unter langen Trockenzeiten infolge des Klimawandels. Der Wassermangel raubt den Menschen viel Zeit und macht sie krank. Das Projekt von **Brot für die Welt** hilft ihnen, Regenwasser aufzufangen und nutzt dazu auch lokale Besonderheiten.

Täglich 5 Stunden fürs Wasserholen

Agnes Irima schaut entspannt zu, wie das klare Wasser aus dem Hahn in ihren gelben Kanister sprudelt. Mit Hilfe des Entwicklungsdiensts der Anglikanischen Kirche in Kenia (ADS) und der Unterstützung von **Brot für die Welt** haben die Menschen in ihrem Dorf einen 75 Kubikmeter großen Wassertank gebaut, der die Wasserstelle am Fuße des Berges speist, wo Agnes Irima jeden Morgen ihr Wasser holt. Früher brauchte die Kleinbäuerin täglich fünf Stunden, um Wasser zu holen. Die Quelle war weit weg und verschmutzt. „Wir erkrankten an Amöbenruhr, die Kinder litten oft an Durchfall“, erinnert sich Agnes.

Gesund durch sauberes Wasser

Zudem reichten die Wasservorräte für die vielköpfige Familie nicht. Alle



tranken zu wenig, hatten Kopfschmerzen, fühlten sich schwach und konnten sich nicht konzentrieren. Heute gibt es genug Wasser zum

Trinken, zum Kochen und für die Bewässerung von nachhaltig angebautem Obst und Gemüse. Agnes und ihre Familie trinken mindestens doppelt so viel wie früher. Für jeden Kanister bezahlen sie umgerechnet fünfzig Eurocent, um die Instandhaltung und vor allem den Ausbau der Wasserversorgung zu finanzieren. Denn der Projektpartner von **Brot für die Welt** baut noch zwei weitere Tanks, damit die Dorfbewohnerinnen und -bewohner immer ausreichend Wasser haben. Aber schon jetzt ist meistens genug: „Wir fühlen uns gesund und kräftig, und die Kinder kommen gut in der Schule mit.“

Mit Beginn des neuen Kirchenjahres am 1. Advent wollen wir in unseren Gemeinden beim Basar und in den Gottesdiensten mit unseren Spenden wieder ein Projekt von Brot für die Welt unterstützen. Unter dem Stichwort: „**Wasser für alle**“ wollen wir Menschen in **Kenia** in Ostafrika helfen, ausreichend gesundes Trinkwasser zu haben.

Brot für die Welt

Helfen Sie helfen. Ihre Spende kommt an!

Spendenkonto

Bank für Kirche und Diakonie

IBAN: DE10 1006 1006 0500 5005 00

BIC: GENODE1KDB

***** NACHRICHTEN *******Verabschiedung
von Adda Reinken**

Nach 40 Jahren Orgeldienst in Bardewisch sowie unzähligen Trauerfeiern in der ganzen Gemeinde, ist es nun Zeit, in den Ruhestand zu gehen.

Musikalisch begann es bereits im zarten Alter von 9 Jahren, als sie zum Akkordeonspielen von ihrem Rektor ermutigt wurde. Mit 14 Jahren begann das Lernen der Orgel - ein schwieriger Umstieg, der allerdings Erfolg hatte. Zwei Jahre lang begleitete sie in Moorriem die ersten Gottesdienste und Trauerfeiern.

In den vielen Jahren hat Adda Reinken einiges erlebt. Es gab einerseits sehr bewegende Trauerfeiern und andererseits elektronische Orgeln, die nicht immer das taten, was sie sollten. Es gab eine Orgel, die noch vor Weihnachten restauriert werden musste, weil mittlerweile die Lieder nicht mehr erkennbar waren. Beim Spielen im Winter war es nicht nur draußen kalt, sondern auch auf der Orgelbank - besonders in Zeiten vor den großen Heizungsanlagen. Da übte man besser mit Handschuhen.

Eine besondere Herausforderung gab es während einer Vakanzzeit in Bardewisch. Am Heiligen Abend wurden drei Gottesdienste von drei verschiedenen Personen angeboten: Eine Oberkirchenrätin, ein Pastor und eine Vikarin. Jeder hatte dabei komplett unterschiedliche Lieder vorgesehen, sodass deutlich mehr Vorbereitungszeit nötig war.

Ob die Orgel in Bardewisch ihr nach drei oder vier Wochen Ruhestand fehlen wird? Das sei schwer zu sagen, denn solange mussten sie in den

letzten Jahrzehnten nicht ohne einander auskommen. Für den Fall der Fälle behält Adda Reinken einen Kirchenschlüssel, damit sie notfalls heimlich üben kann.

Die Kirchengemeinden Altenesch und Bardewisch bedanken sich ganz herzlich für die treuen Orgeldienste und werden Adda Reinken in einem Gottesdienst am 14. Januar 2018 verabschieden.

Seniorentreffen

Wir haben drei regelmäßige Treffen für die Senioren in unseren Gemeinden. Zwei Mal im Monat trifft sich mittwochs der Seniorenkreis in Lemwerder (Schulstr. 5) und einen Sonntag im Monat das Senioren-Café in Altenesch (Hauptstr. 23).



Zu beiden Veranstaltungen sind Menschen ab 65 herzlich eingeladen. Gemeinsam wird geschnackt, Kaffee & Tee getrunken und jeweils ein Thema präsentiert oder gemeinsam bearbeitet.

Alle Senioren aus allen Ortsteilen Lemwerders (und umzu) sind uns dabei willkommen. Sollte es Schwierigkeiten beim Transport geben, sprechen Sie uns bitte an!



* * * **NACHRICHTEN** * * ***Ortskirchgeld und Kollekten**

Es ist wieder soweit: Unsere Mitglieder bekommen einen Brief, in dem sie um das Ortskirchgeld 2017 gebeten werden.

Dieses Geld dient zur Finanzierung von wichtigen Maßnahmen, die über den regulären Gemeinde-Haushalt nicht gedeckt sind. Wer keinen Brief erhält, aber auch etwas Gutes tun möchte, kann gerne wie folgt spenden:

- Kirchengemeinde Altenesch:

DE37 2806 2249 6100 9008 01

- Kirchengemeinde Bardewisch:

DE53 2806 2249 6100 9008 04

Sehr gerne stellen wir dafür eine Spendenquittung aus, wenn Sie uns Ihre Adresse mitteilen.

Die Kollekten in der Adventszeit werden wir nicht für unsere Gemeinde verwenden, sondern für ein Projekt, dass die Versorgung mit Wasser für mehr Menschen in Kenia unterstützt. Regenwasser-Tanks werden gebaut, Menschen über hygienische Standards aufgeklärt, Toiletten und Brunnen errichtet. Mehr Informationen dazu

auf www.brot-fuer-die-welt.de (siehe Seite 17)

Im neuen Jahr werden wir unter anderem wieder für die Bahnhofsmission (21.01.), die Oldenburger Bibelgesellschaft (4.02.) und die Evangelische Frauenarbeit (25.02.) sammeln.

Facebook

Mittlerweile haben die beiden Kirchengemeinden Altenesch und Bardewisch auch einen gemeinsamen Facebook-Auftritt: facebook.com/kirchelemwerder

Friedhof Bardewisch

Die Entsorgung von Müll auf den Friedhöfen in Bardewisch hat im letzten Jahr deutlich zugenommen. Daher weisen wir darauf hin, dass Müll, der in den gelben Sack gehört, von den Grabnutzern bitte privat entsorgt wird. Wir entsorgen über den Friedhof ausschließlich Grünabfälle.

**Haben Sie Freude an der Gartenarbeit?**

Die Kirchengemeinde Altenesch-Lemwerder sucht zum 1. März 2018 eine/n Grünpfleger/in für die regelmäßige Pflege der Außenanlagen rund um die Kapelle am Deich.

Die Arbeit umfasst in erster Linie das Rasenmähen, die Reinigung der Beete und das Scheren der Hecke. Die Arbeit wird nach Tarif vergütet.

Bei Interesse wenden Sie sich bitte an das Kirchenbüro oder an Pastor Jochen Dallas (Tel.-Nr. siehe vorletzte Seite).



Vormerken: Gemeindekirchenratswahl 2018

Am 11. März 2018 wird das Leitungsgremium unserer Kirchengemeinde neu gewählt. Genauer gesagt: der Gemeindekirchenrat. Viele wichtige Entscheidungen zum Thema „Wie sieht kirchliches Leben bei uns vor Ort in Zukunft aus?“ wollen getroffen werden. Alle Mitglieder sind eingeladen, an den Wahlen mitzuwirken und so Kirche mitzugestalten. Beteiligen Sie sich, indem Sie den Kandidatinnen und Kandidaten Ihre Stimme geben oder indem Sie selbst kandidieren und auf diese Weise Verantwortung für Ihre Kirchengemeinde übernehmen! Informationen zur Wahl und zur Kandidatur finden Sie unter www.kirchemitmira.de und im Pfarramt.

Sprechen Sie uns gerne an!

TREFFPUNKTE

| Wer? | Wann? | Wo? |
|---|---|--|
| Anonyme Alkoholiker u. AIAnon | freitags | 19.30 Uhr Gemeindehaus Lemwerder |
| Besuchsdienstkreis | freitags | 10 Uhr Gemeindehaus Lemwerder 22.12.; 26.01.; 23.02. |
| Chöre Ökumenischer Singkreis Posaunenchor Altenescher Kirchturmkrähen | mittwochs mittwochs mittwochs | 18 Uhr 20 Uhr 20.15 Uhr Gemeindehaus Lemwerder Gemeindehaus Lemwerder Altenescher Pastorei |
| Eine-Welt-Laden geöffnet | donnerstags | 15-18 Uhr Gemeindehaus Lemwerder |
| Frauenkreis | mittwochs | 15 Uhr 13.12. Gemeindehaus Bardewisch 17.01. Pastorei Altenesch 14.02. Gemeindehaus Lemwerder |
| Gebetstreff | jeden 2. Do. im Monat | 20 Uhr bei Girndt, Am Hohen Groden 9a; 14.12.; 11.01.; 8.02.; 8.03. |
| Handarbeitskreis | jeden 1. Di. im Monat | 14 Uhr Gemeindehaus Bardewisch |
| KinderKirche (KiKi) | mittwochs freitags samstags | 15.30 Uhr 15.30 Uhr 15.30 Uhr Gemeindehaus Bardewisch 24.01.; 28.02.; März Osterferien Gemeindehaus Lemwerder 19.01.; 16.02.; 16.03. Altenescher Pastorei 27.01. |
| Kreativ-Team (Bastelkreis) | dienstags | 15 Uhr Gemeindehaus Lemwerder |
| Männerkreis | jeden 3. Di. in den geraden Monaten | 19.30 Uhr 19.12. Gemeindehaus Warfleth 20.02. Gemeindehaus Lemwerder |
| Seniorenkreis Lemwerder | mittwochs | 15 Uhr Gemeindehaus Lemwerder 6.12.; 20.12.; 10.01.; 24.01.; 7.02.; 21.02.; 14.03. |
| Senioren-Café Altenesch | sonntags | 15 Uhr Altenescher Pastorei 10.12.; 7.01.; 4.02.; 4.03. |
| Trauertreff | jeden 3. Mittw. im Monat | 19.30 Uhr Gemeindehaus Warfleth |

TAUFEN * * * TRAUUNGEN * * * BEERDIGUNGEN

Taufen

15.10.2017 Henri Matzat
 15.10.2017 Darja Hebgen
 15.10.2017 Ida Mathilda Brandt



Ammerländer Str. 6
 Delmenhorst
 An der Weide 13

Trauungen

07.10.2017 Bertram & Carolin Buchholz geb. Tidau Neuss



Verstorbene Gemeindeglieder

| | | | |
|------------|---|-------------------------|-------|
| 17.09.2017 | Berna Kaufmann geb. Siefert | Bardewischer Str. 23 | 92 J. |
| 28.09.2017 | Wilfried Stuntebeck | Herderstr. 1 | 75 J. |
| 10.10.2017 | Klaus Kasimiers | Deichshauser Str. 2 | 68 J. |
| 11.10.2017 | Günther Reichwald | Ritzenbütteler Str. 86 | 70 J. |
| 15.10.2017 | Hubert Schwanewede | Delmenhorst | 59 J. |
| 24.10.2017 | Monika Göttert geb. Reinders | Tecklenburger Str. 65 A | 66 J. |
| 28.10.2017 | Inge Hellmich geb. Lutter | Wiesenstr. 12 | 84 J. |
| 29.10.2017 | Wolfgang Hoenicke geb. Breitzke | Schlesische Str. 15 | 50 J. |
| 02.11.2017 | Sabine Hesemann geb. Weise | Tecklenburger Str. 58 | 63 J. |
| 04.11.2017 | Jürgen Feldbusch | Bolkostr. 1 | 75 J. |
| 09.11.2017 | Luise-Maria (Mädi) Seemann geb. Bartelt | Deichstr. 11 | 85 J. |



Wie erreiche ich wen in den Kirchengemeinden?

**...für ALTENESCH** (falls nicht anders angegeben: Vorwahl 04 21)

| | | |
|----------------------|-------------------------|---|
| • Arne Hildebrand | Pastor | Tel. 69 68 79 92 (montags Ruhetag) |
| | | E-Mail: arne.hildebrand@kirche-oldenburg.de |
| • Inga Loock-Herholz | Küsterin | Tel. 01 70 / 831 41 56 |
| • Walter Bolte | Friedhof | Tel. 0 15 20 / 8 26 39 69 |
| • Astrid Hogefeld | St.-Gallus-Kindergarten | Tel. 67 59 34 |

...für LEMWERDER (falls nicht anders angegeben: Vorwahl 04 21)

| | | |
|-------------------------|---|---------------------------------|
| • Jochen Dallas | Pastor | Tel. 67 89 74 (montags Ruhetag) |
| | | E-Mail: jodanide@gmail.com |
| • Inga Loock-Herholz | Küsterin | Tel. 01 70 / 831 41 56 |
| • Petra von Seggern | Friedhof | Tel. 6 76 64 (über Kirchenbüro) |
| • Tobias Schmidt | Organist und Leiter der „Altenescher Kirchturmkrähen“ | Tel. 67 00 61 |
| • Gabi Stolzenburg-Mühr | Leiterin des „Ökumenischen Singkreises“ | Tel. 0 44 61 / 91 82 40 |
| • Martin Brink | Leiter des Posaunenchores | Tel. 0 44 84 / 92 03 72 |
| • Fredi | Anonyme Alkoholiker | Tel. 67 00 97 |

• Vorsitzender des Gemeindegemeinderates Altenesch-Lemwerder: Tobias Schmidt, Tel. 67 00 61

Kirchengemeinde im Netz: www.kirche-altenesch.de

...für BARDEWISCH (falls nicht anders angegeben: Vorwahl 04 21)

| | | |
|-------------------|-------------------------|---|
| • Arne Hildebrand | Pastor | Tel. 69 68 79 92 (montags Ruhetag) |
| | | E-Mail: arne.hildebrand@kirche-oldenburg.de |
| • Anne Stöver | Küsterin | Tel. 67 14 84 |
| • Adda Reinken | Organistin | Tel. 67 14 60 |
| • Susanne Rowehl | Spielkreis „Arche Noah“ | Tel. 67 08 59 |
| • Friedhöfe | Büro Lemwerder | Tel. 6 76 64 |

• Vorsitzende des Gemeindegemeinderates Bardewisch: Karin Uhlhorn, Tel. 67 12 79

Kirchengemeinde im Netz: www.kirche-bardewisch.de

und für alle gemeinsam:

Verwaltung: Kirchenbüro Lemwerder, Schulstraße 5, Gisela Ley

- dienstags und freitags von 9-12.30 Uhr, donnerstags von 9-12.30 Uhr und 14.30-18 Uhr -

Tel.: 04 21 / 6 76 64 - Fax: 04 21 / 697 96 11 - E-Mail: kirchenbuero.altenesch@kirche-oldenburg.de

| | | |
|---|--|--|
| • Sozialstation Stedingen GmbH Am Kirchhof 1, Berne | | Tel. 0 44 06 / 97 11 11 |
| • Diakonisches Werk in der Wesermarsch: | Bgm.-Müller-Str. 9, Brake Karin Schelling-Carstens allgemeine Sozialberatung, Sitterdienst, Ambulanter Hospizdienst, Aktion „Pötte und Pannen“ | Tel. 0 44 01 / 69 59 03 |
| • Ev. Kreisjugenddienst | Schulstr. 5, Lemwerder Diakonin Doris Kügler | Tel. 620 63 10 www.wesermarsch.ejo.de |

Brauchen Sie
Hilfe oder Beratung -
dann rufen Sie
uns an!

Kontoverbindungen für Spenden:

Ev.-luth. Kirchengemeinde Bardewisch: IBAN DE 53 2806 2249 6100 9008 04
Ev.-luth. Kirchengemeinde Altenesch: IBAN DE 37 2806 2249 6100 9008 01

Die Weihnachtsgeschichte

Damals befahl Kaiser Augustus im ganzen römischen Reich eine Volkszählung durchzuführen. Da machten sich alle auf, um sich in die Steuerlisten eintragen zu lassen - jeder in seine Heimatstadt.

Auch Josef ging von Nazaret nach Judäa. Sein Ziel war Bethlehem. Dort wollte er sich eintragen lassen zusammen mit Maria, seiner Verlobten. Maria war schwanger. Während sie dort waren, kam die Zeit der Geburt. Maria brachte ihren ersten Sohn zu Welt. Sie wickelte ihn in Windeln und legte ihn in eine Futterkrippe. Denn sie hatten sonst keinen Platz gefunden.

In der Gegend von Bethlehem waren Hirten draußen auf dem Feld. Sie hielten in der Nacht Wache bei ihrer Herde. Auf einmal trat ein Engel zu ihnen, und er umstrahlte sie. Die Hirten bekamen große Angst. Der Engel sagte zu ihnen: „Habt keine Angst! Seht doch: Ich bringe euch eine Freudenbotschaft. Denn heute ist für euch der Retter geboren worden: Er ist Christus, der Herr. Und dies ist das Zeichen, an dem ihr das alles erkennt: Ihr werdet ein neugeborenes Kind finden. Es ist in Windeln gewickelt und liegt in einer Futterkrippe.“ Plötzlich war der Engel umgeben vom ganz vielen Engeln. Die lobten Gott und riefen:

„Ehre sei Gott in der Höhe und Friede auf Erden für alle Menschen!“

Die Engel verließen die Hirten. Da sagten die Hirten zueinander: „Kommt, wir gehen nach Bethlehem und sehen uns die Geschichte an, die wir gerade gehört haben!“ Sie liefen hin und fanden Maria und Josef und das neugeborene Kind, das in einer Futterkrippe lag. Und sie erzählten, was ihnen der Engel über dieses Kind gesagt hatte. Alle, die es hörten, staunten darüber. Aber Maria prägte sich alle Worte gut ein und dachte viel darüber nach. Die Hirten kehrten wieder zurück und lobten Gott für das, was sie gehört und gesehen hatten. Es war alles genau so, wie es ihnen der Engel gesagt hatte.

nach dem Lukasevangelium, Kapitel 2,
in leichter Sprache

